臺灣日日新報
本日四頁
發行所 臺灣日日新報社

國內體制刷新へ
基本的經濟國策を推進

【東京二十七日發同盟】大政翼贊運動はその後協力會議と翼贊體制の確立を行つて運動の具體化に邁進しつつあるが政府はこの大政翼贊運動の推進に依つて相關的直接發展せる基本國策の要綱中の第三項たる「國內體制の刷新」中强力なる新政治體制を確立し國政の綜合統一を圖るべき
（イ）新國民組織の確立
（ロ）議會翼贊體制の確立
（ハ）官界新體制の確立
を實現せんとし大政翼贊運動の急速なる展開とともにこれと並行してその實質を期することとなり特に官界新體制の確立には目下協議院において具體的方策を……

一、生活必需、物資對策
一、長期建設則應の施設確立
（イ）日滿支を一環とする大東亞共……
（ロ）官民協力による計畫經濟の遂行
（ハ）財政金融政策の確立强化
（ニ）世界新情勢に對應する貿易政策の確立
（ホ）國民生活必需物資需給方策の確立
等の經濟諸政策を再檢討の上諸計畫を中心に經濟國策の基本的經濟國策の遂行を確立せしめることとなつた……

成都萬縣を海鷲爆擊

【○○基地二十七日發同盟】中支海軍航空部隊は二十七日成都の軍事施設を爆撃し、更に萬縣市外軍事施設に命中甚大なる被害を與へたり又別働隊は四川省萬縣を攻擊せり

ローウイン飛行機工場粉碎　海鷲凱歌轟く
"一擊必中"○○部隊長談

【○○基地二十六日發同盟】二十五日の緬甸ルート爆擊に續き海軍航空部隊の精鋭○○機は再び翼を連ねて長驅緬甸國境に隣接せる雲南省ローウインの中央飛行機製作所を襲擊し……

途中は例によつて雲上飛行で進んだ、この日の搭乘者一同は固い決意を胸に必勝の意氣で出動した、いつも目的物の上空近くなると雲が良くなると云ふのが例であつたが本日は第一彈を浴せる瞬間に雲が切れ……

西半球の佛屬領接收
米政府恫喝的申入れ

【ワシントン二十六日發同盟】二十六日午後のハル國務長官と記者との定例會見ではハル國務長官はルーズベルト大統領及び英帝ジョージ六世は夫々佛國に關してヴイシー政府に對し申入れを行つた事實を確認し……

述べた去る七月のハヴアナ會議以來米國政府は西半球フランス屬領に關係ある諸問題につきヴイシー政府と意見の交換を遂げて居り……

伊軍進擊

【ローマ二十六日發同盟】北アフリカにおける伊軍戰況につきガイダ氏は二十六日のジョルナーレ・デイタリア紙上に次の如く發表した
伊國快速部隊は北アフリカ海岸……

米全土興奮の坩堝
大統領選擧戰白熱化

【ニューヨーク二十六日發同盟】米國大統領選擧戰はルーズベルトウイルキー兩候補ともホームストレツチに入りピツチを擧げて猛り合つてゐるが二十五日夜の國務都相會（シー・アイ・オー）指導長ルイス氏のウイルキー支持の聲明演說が大きな波紋を呼び選擧戰を全く白熱化せしめ選擧期日を後一週間に控へて米全土は今や興奮の坩堝と化した觀がある……

十六日のギヤラツプ調査に依れば依然ルーズベルト氏が南部に優勢だが北西部諸州ではウイルキー氏との差は僅かに十二パーセントと云ふ……

阿部大使歸京

【東京二十七日發同盟】特派大使阿部信行大將は二十七日午前八時四十五分東京驛到着の列車で南京から歸朝した……

獨經濟四年計畫

【ベルリン二十六日發同盟】ドイツの經濟構造の根底をなしてゐる經濟四ケ年計畫は去る十月十八日を以て第一次四ケ年計畫を終了したのでヒトラー總統は更に第二次四ケ年計畫を樹立することに決し十月十八日附令を以てゲーリング元帥に第二次……

一、英軍海空中において……
二、八紘一宇の理想に基き……
三、統制大綱を明確にし……
四、大東亞共存圈內に於ける……
五、大いに敎學を刷新して……

翼贊運動强力支持
明倫會の全國評議員會

【東京二十七日發同盟】明倫會では二十七日午後二時より全國評議員會を開き……

墨國の禁輸解除
我方の抗議に同答言明

【メキシコ市二十六日發同盟】メキシコ政府は對日屑鐵禁輸の禁止を決定し……

帝農總會

【東京二十六日發同盟】帝國農會第三十二回總會は二十六日午前九時……

英帝、佛首相に親書

【ヴイシー二十六日發同盟】英國皇帝ジョージ六世は二十六日佛國首相ペタン元帥に親書を寄せた……

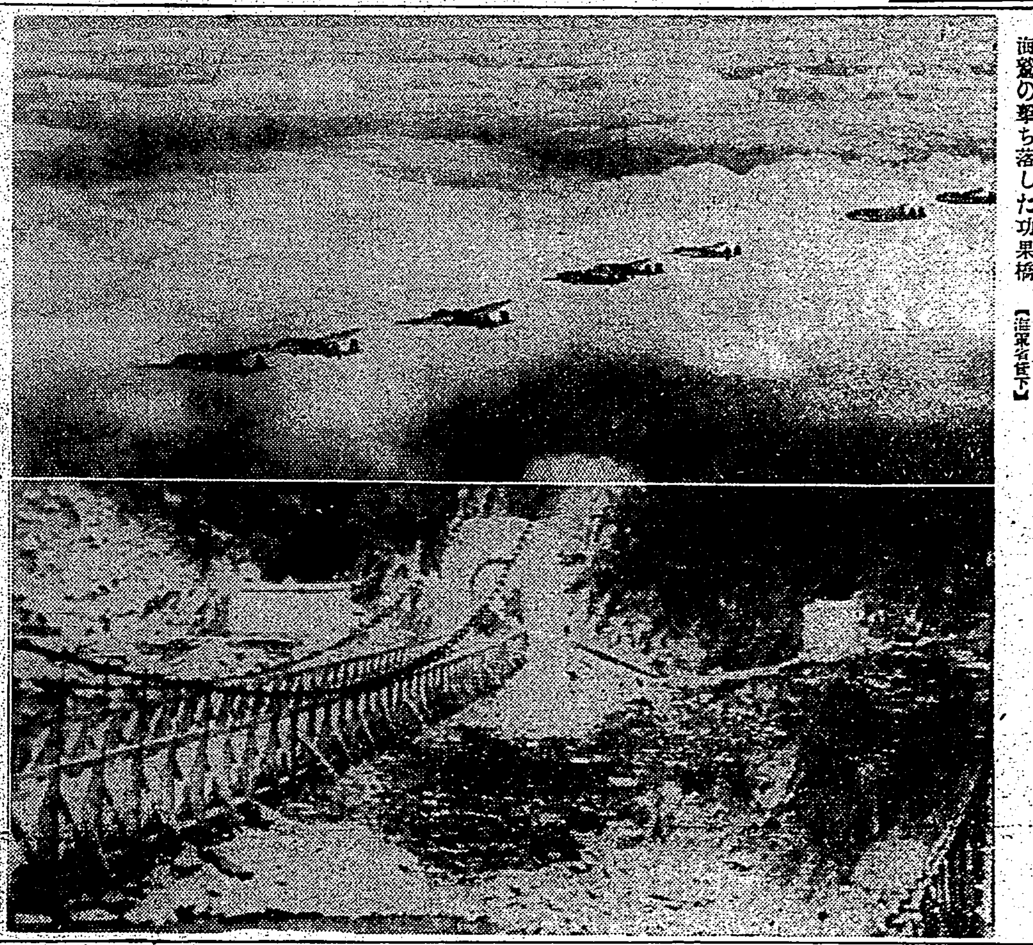

ビルマルート爆擊行
海鷲の撃ち落した功果橋【海軍省許可】
寫眞上は佛印進駐の海軍空襲部隊ビルマルート爆擊行　下は【日映後方特派員撮影海軍省許可】

獨空軍の活躍

【ベルリン二十六日發同盟】獨軍司令部發表
一、わが爆擊機隊は二十五日夜ロンドン及び南部イングランドの敵軍事施設を爆擊し……
二、二十五日夜から……

政策局の設置

【東京二十七日發同盟】大政翼贊會の政策局の設置に關しては……

モロトフ外相を建川大使が訪問

【モスクワ二十六日發同盟】建川大使は二十六日クレムリン宮にモロトフ外務人民委員を訪問……

獨佛會談に米重大關心

【ワシントン二十六日發同盟】米國政府は獨佛首腦會談に對し深甚なる關心をもつて注視し……

獨佛協力の合意
佛政府コミユニケ發表

【ヴイシー二十六日發同盟】二十四日のヒトラー總統とペタン首席の會談につきフランス政府は二十六日左の如きコミユニケを發表した……

佛外相更迭

【ニユーヨーク二十六日發同盟】……

佛緊急閣議

【ヴイシー二十六日發同盟】フランス本國において……

カナダ船擊沈

【ベルリン二十六日發同盟】……

國防國家建設論
ハル國務長官力說

【ワシントン二十六日發同盟】ハル國務長官は二十六日午後ワシントンに於て……

希武裝團越境
アルバニア兵を攻擊

【ローマ二十六日發同盟】ステフアニ通信社報道によれば……

獨機蘇格蘭空襲

【ベルリン二十六日發同盟】……

人事

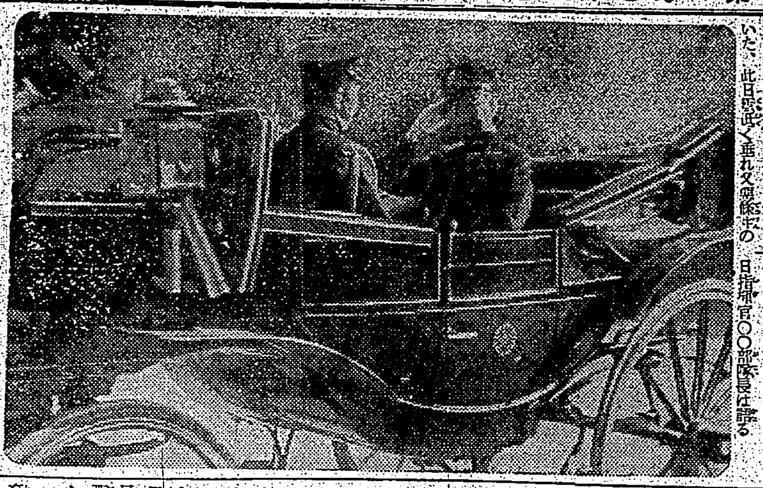

武勳の高須中將參內
南支方面海軍最高指揮官高須四郎中將は赫々たる武勳をたてて二十六日午前九時十分東京驛着の列車で直に參內した【寫眞は參內する高須中將】

試藥進呈
早老・精性力缺乏・病後産後の衰弱を強健體にする
やつめホルゲン本舖
肝油球めつや
ホルゲン

有斐閣
刑法總論　牧野英一著
新刊 空中運送法論　小町谷操三著
新刊 商事法判例研究（3）商法研究會編
新刊 株式會社法（設立論）河村鐵也著
新刊 日本經濟革新案大綱　柴田敬著
新刊 時局と農村　日本學術振興會第廿一小委員會編
好評 日本國體の理論　牧健二著
支那法制史研究　瀧川政次郎著
刑事訴訟法　牧野英一著
民族と經濟　高田保馬著
總動員法體制　末川博編著
現代大都市論　奥井復太郎著
農村産業組合の研究　八木芳之助著
米穀經濟の研究　日本學術振興會

太平洋の平和確保
盟主日本の責任
〔上〕米のモンロー主義崩る

問題の發展性

如何なる文明國家もまた大國といへども單に自國のみで文明國家としての必要なる各種の資源を獲得することは出來ない。たとへ持てる國家の場合に於ても、自國の生産品を廣く世界各地に輸出することは常に必要でなければならない事である

太平洋と日本の地位

統制經濟の性格

發展的産業再編成へ
職域に國家に御奉公
（上）　原　祐三

兒玉知事の質問

生産力擴充の意義

失業化の涙愛

授産の責任

吼える印度　全印國民會議派は去る九月十五日當地で開催ガンヂー翁の再出馬を懇請、翁の承諾により政府對會議派との緊張は更に緊迫化された（寫眞は同會議會長アブドル・カラム・アザド氏の挨拶及び會議派常任委員會に出席せんとするガンヂー翁）

石油禁輸説
墨國否定

【メキシコ市二十六日發同盟】米國にはメキシコ石油の輸出禁止が考へられてゐるが…

英米の對日根據地 ⑤
浪を高める英米聯合
―米の太平洋基地―

米の前進據點群

アメリカ海軍の太平洋基地を、前項の如くハワイ、アラスカ、パナマとすれば、以下述べんとするミッドウェー、ウェーク、サモア其他及びグアム・マニラ等は、その外側（日本に對して）に廣大に張り出した前進作戰線であり…

グアム島

マニラの脆弱性

武漢三鎭攻略二周年

【漢口二十六日發同盟】二年前の今日二十七日は我精鋭諸部隊が當時の敵首都武漢三鎭を完…

宣誓

けふの天氣

世紀の除夜 (27)
北村小松作　都竹伸一畫

街 (二)

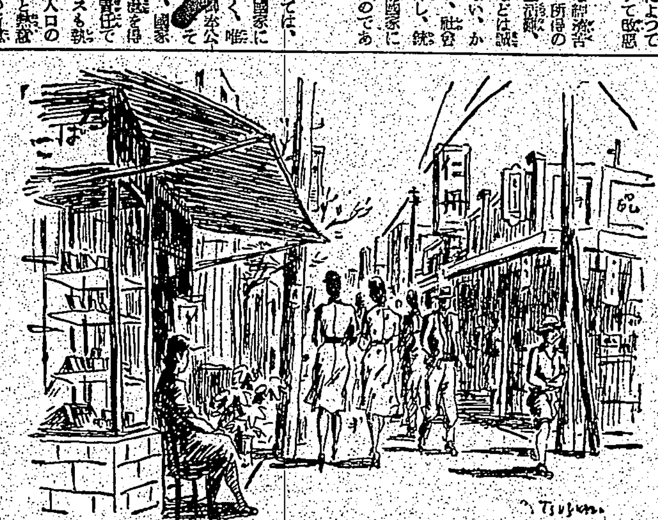

防諜へ張れよ
一億非常線
電話四〇八三番　振替九〇六六
朝日土地住宅株式會社
本社臺北市御成町二丁目十番地
（御成町市場向角）

臺灣肛門病院
臺北市表町二ノ一〇　電話二八六番　院長 田村稲城

晝間均一奉仕
牛肉すき燒　あしらい御飯付
天婦羅　御飯付
天丼
親子丼
各五十錢均一
メトロポール改め　末廣町新世界館裏
秋月　電話五〇一二番

台北秋競馬
北投新競馬場ニ於テ
十月廿八日（祭）
投票券五円
主催 台北州畜産會

防衛團に竹腰の國防服

水性油性油墨　カセイン　ガンマー
總發賣元 臺北市太平町 庄倉俊郎商店

神戸肉すき燒切賣を始めました　喜らく

日本郵船　出帆
大阪商船　出帆
辰馬汽船　出帆
東亞海運　出帆
大連汽船　出帆

あつさり染まる!

綴髪の秋です。染もは身嗜みです
きらびか赤毛に
るり羽
至極手輕に　良く染る。
全國藥店に有り

絶讃の嵐!
三八〇版!! 野澤富美子の
煉瓦女工
底知れぬ賣行き!
第二創作集發賣近し!! 近日詳細發表。御期待下さい。
小説 凝視 百三十枚…野澤富美子
小説 雜遊記 中谷孝雄
小説 人間往來 宇野浩二
論
朱舜水と日本武士哲學 橋本政尾
間宮林藏雜記 佐佐木千之
世界の動き
兒童文化の建設 座談會
愛國運動物語(三)
南方開拓の先驅者達 永松淺造
奴隷時代のアメリカン・ニグロ 河村只雄
有馬頼寧伯・伊藤述史氏 漫畫訪問
本誌獨特 六號陣營
國際新情勢と海洋國防國家 座談會
日本臣節論 森清人
三國同盟の眞意義
三國同盟と日本經濟の將來…武村忠雄
日獨伊同盟の勝利…杉山平助
三國同盟の世界觀的意義…大串兎代夫
新たなる運命…大瀧重直
食糧問題の進路 大川一司
教育新體制の根本問題 長田新
公
十一月號 一周年記念 特價一圓
「新しき人」の出現…酒枝義旗
社説 坤輿一字の大詔を拜して
東論・結論
第一公論社

武漢三鎭攻略二周年

新東亞の武漢建設へ
戰前に比を見ぬ更生振り

【漢口二十六日發同盟】二年前の今日二十七日は我精鋭諸部隊が當時の敵首都武漢三鎭を完全に攻略感激の日章旗を長江一千哩の上流に高々と翻した記念すべき日である

戰歿勇士の慰靈祭
漢口で日支共同主催の下に

體育大會愈よ開幕
正面に光榮輝く聖恩旗
尊嚴な國家的行事

厚相式辭

南洋神社 御靈代
パラオ御安着

秩父總裁宮殿下
畏し令旨を賜ふ

令旨

宮城外濠を淨化
多摩川の清水を導く

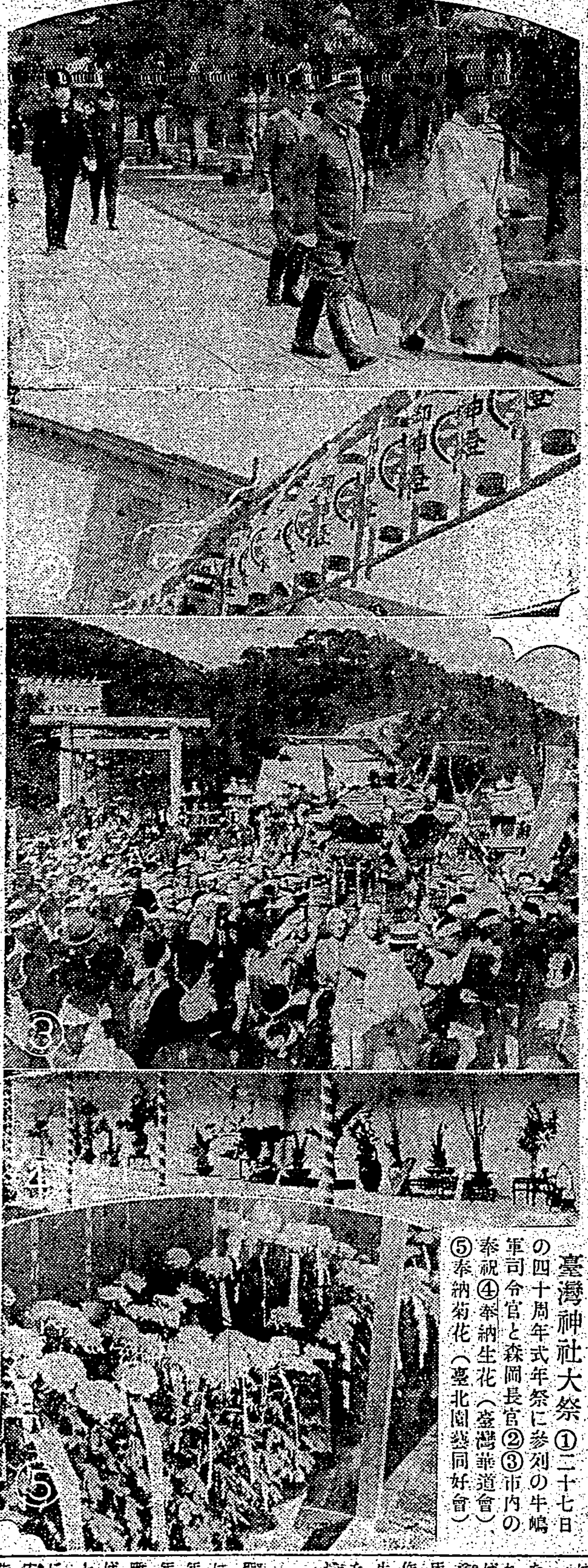

臺灣神社大祭①二十七日の四十周年式年祭に參列の牛嶋軍司令官と森岡長官②③市内の奉祝④奉納生花（臺灣華道會）⑤奉納菊花（臺北園藝同好會）

六百萬島民の感激
臺灣神社の社頭にあふる
莊嚴に四十周年式年祭

多彩の奉納催物
どよめく賑はひ深更まで

神輿に神符を奉安

けふ例祭
參列者に告ぐ

今日の奉納催物

全國奉祝文繼走隊
堂々晴れの會場へ

總裁宮殿下に
御屆け申し上ぐ

新竹神社祭
終日大賑ひ

宣誓

噫殉職の奧島大佐
半生を潛水艦に捧ぐ

【寫眞は故奧島大佐（海軍省貸下）】

許市長來北
三十日内地へ

臺灣神社社頭の奉納小公學校相撲

新富倉の神輿渡御

淡彩素描
展けよ迄

府展第二日
牛嶋軍司令官隈なく鑑賞

農人形
臺南白惠文氏 希望者に頒布

國語演習
令第二日

臺北競馬（第二日）

グアム島

マニラの脆弱性

けふの天氣

ラヂオ

榮養作用で若さと健康美を
クラブ乳液 藥用
榮養と藥効の化粧水

定期航空

臺灣肛門病院
台北市表町二ノ一〇
電話三八六番
院長 田村稻城

至極手輕に 洗ひ易く永く保ち
白髮の秋です。染めは身嗜みです。

父田村佐太郎儀療養中ノ處老衰ニテ十月二十四日午後五時十分八十一歳ヲ以テ死去致候間此段生前辱知各位ヘ謹告仕候
追而告別式ハ十月二十九日午後三時臺北市京町四本願寺ニ於テ相營ミ申候
昭和十五年十月廿八日
臺北市京町一丁目二番地
男 田村正一
妻 田村倉次
親戚 田村キミ
　田村乙一郎
　神谷佐松
　神戸仲藏
　東村友駒一郎
友人代表

謹出火御見舞
昨夜中近火の際は早速御馳付下され各方面の御盡力により大事に至らざりしは不幸中の幸と深く感謝罷在候不注意の致す所とは申せ御迷惑相掛け候段恐縮に存じ申上候
十月廿七日
臺北市若竹町一丁目一番地
村上工務所 村上欣一

謹謝近火御見舞
山下好太郎
陣内文城
大場忠平
有馬次享
井口榮郎
中尾眞市
鈴木寫眞館

會葬御禮
楊和成
外親族一同

會葬御禮
蘇桂林
廖彥桂德
昇明

皇紀二千六百年奉祝
○名刀展覽會並鑑刀會
重要美術刀、大名物刀陳列
本島空前の名刀出陳、好機を逸せず御來觀を歡迎す
○本邦鑑刀界の第一人者
本阿彌光遜師を招聘鑑刀の求めに應ず
來る廿八日、廿九日、卅日於公會堂松の間
主催者 臺北刀劍會
後援者 全島專賣品販賣業者 臺灣日日新報社 臺灣新民報社

高雄州第二種防空訓練講評

[illegible]

諸種 [illegible]

空襲 時の心構へ [illegible]

通話 [illegible]

短縮 [illegible]

強調 [illegible]

軍部 [illegible]

雜作にも灌漑
臺南州劃期的計畫

【臺南電話】臺南州下における新規灌漑面積は嘉南大圳組合及びその他の水利組合私設埤圳を併せ約十九萬五千餘甲歩に達してをり [illegible]

國防獻金

【高雄電話】屏東郡カウ社高砂族一同は本年三月より毎月公費收入金の五分を國防獻金とすることを申合せ [illegible]

銃劍術、射撃大會
臺南州聯合分會で擧行

【臺南電話】臺南州聯合分會の昭和十五年度銃劍術並に射撃大會は [illegible]

臺北工業勝つ
北部中等野球

【花蓮港電話】紀元二千六百年奉祝北部中等學校野球大會第二日は [illegible]

臺南州蹴球大會

[illegible]

幣帛供進使參向

臺中神社祭幣帛供進使は二十六日午前十時から東田知事幣帛供進使として參向嚴かに執行された（寫眞は幣帛供進使參向）

臺中神社鎭座記念祭
きのふ嚴に執行さる

【臺中電話】臺中神社鎭座記念祭は二十七日午前九時から知事、市尹を始め官民有志多數參列の下に嚴かに執行され [illegible]

二千餘の保甲役員
國語を常用

【員林電話】員林郡 [illegible] “皇民化運動は先づ國語から”のスローガンを目標に郡下二千餘の保甲役員は [illegible]

蕃地に小型新聞
山の青年達は大喜び

【高雄電話】高雄州潮州郡蕃地ナリマン社では [illegible]

萬なかだち

[illegible]

化膿疾患に淋疾に チセプタール錠 全國有名藥店に有り

凡ゆる化膿菌の掃滅に ザオキン
ザオキンは、化學療法に於ける有効性を最も高率に含有する純良度の高い最高規格品である。
ザオキンは、内服により、直接病原に作用し、迅速に治癒に導く、而も藥價最も低廉である。
奏効迅速！ 最高度の純正化學療法劑
扁桃線炎・感冒・中耳炎・齒槽膿漏・化膿性婦人科疾患・急性及慢性淋疾
東京神田神保町 三共アルス藥品部

月やく 專門良藥送る

惠乃玉 婦人科藥

裸體美人寫眞集 浮世繪美人畫集

愛の書簡

臺灣各位に對し懇切取扱
發明の特許出願（及び鑑定・審判質疑）
商標の登錄出願
凡ての御問合には一日以内に同答します
鈴江特許事務所 辨理士 鈴江近太郎

女哲學

失業は技術家になれ
東京寫眞學校
電機學講義錄

治療の目的 婦人疾患の場合
(復)雜な婦人の身體に起る病氣——殊に婦人病と呼ばれる疾患の場合は、素早く治療が肝心ですが、對症的な痙攣や刺戟によつて、一時的の痛みや、たゞれ止のみを主とした藥では決して健康の確保は望めません。どうしても病氣は芯から治すのが大切です。
(歴)史と信用で有名な中將湯は新陳代謝旺盛、血液を淨化し、血行を整へ抗病力增大等、ホルモン分泌整調、根源的な作用を爲すので、衰へた機能を恢復し、體芯から婦人病を取除いて全く丈夫な體にし、日々の仕事が愉快に捗ります。こゝに身心とも健全優秀な、時代を背負つて立つ大切な母性が培はれるわけです。
こんな人に
中將湯
津村順天堂

口中殺菌劑 カオール
衛生口錠
初秋の保健衛生藥！
飲食の後 外出の時 人込に居る時 疲勞倦怠の時 等に
カオール二三粒を服用すれば夏に多い諸種の病氣を豫防し、暑さに弱つて居る胃腸の働きを速に恢復し精神を爽快にします。
・口中殺菌劑 ・健胃整腸劑 ・興奮強壯劑 ・清涼美音劑
本舗 株式會社 安藤井筒堂藥品部

ORIGINAL PERFUME
秋の體臭は……不愉快であり非衛生です
原料香水オリヂナルの馥郁たる薫りは、ほんの數滴で汗ばんだ體臭をなくして暑さに弱つた心身を引しめ、すが〱しい氣分となります
原料香水 オリヂナル香水
本舗 株式會社 安藤井筒堂

胸やけに ノルモザン錠
◇こんな場合◇
食後に胸がやける。心窩部にもたれ感があり、重苦しい。噯氣が出る、生水がこみ上げる。
空腹時に胃が痛む。
右の樣な症狀は、胃酸過多に陷つた證據で、慢性とならぬうちに、又胃潰瘍に移行せぬやう早期の手當が肝腎です。
病原に作用する最新の治療劑
胃壁の被覆保護、胃酸の吸收、胃液分泌の抑制等珪酸アルミニウム劑獨特の作用により原因的の治療効果をもたらす、最も進んだ治療劑ノルモザン錠の服用が好適とされます。
効能 胃酸過多、胃潰瘍、胸やけ、噯氣、生水、胃痛、胃カタル、便秘、惡酔、宿醉、船車暈に
武田發賣品
製造發賣元 大阪 株式會社 武田長兵衛商店
關東代理店 東京 株式會社 小西新兵衛商店